روایت

رهبر انقلاب به حبیب صادقی چه گفتند؟

مرحوم حبیب!... صادقی با اشاره به یکی از تابلوهایش خاطره‌ای را نقل می‌کند که بسیار شنیدنی است. او می‌گوید: «در سال ۶۴ یکی ازتابلوهای من با عنوان «هرگز ماند» در یکی از نمایشگاه‌های حوزه هنری به نمایش درآمد. در این تابلو تصویر یک زمنده را کشیده بودم که دست‌های خود را مقابل گلوله بازمی‌کرد؛ یک قرآن در دست دارد، پشت سرش یک کت با قلاب ماهیگیری نگه داشته شده است و از زد گلوله‌ای که به سینه زمنده اصابت کرده چند مدال روی آن کت نصب شده است. در آن سال دیدار از نمایشگاه به حوزه هنری آمده بودند، آقا به اسم کوچک من را صدا زدند تا درباره این تابلو برایشان توضیح بدهم؛ برخی حاضران فکر کردند اما آقا دست مرا گرفتند و گفتند: «حبیب! موضوع این تابلو چیست؟» گفتم: «اسم این تابلو «هرگز ماند» است» ایشان گفتند: «خب این که اتفاق افتاده است» و من گفتم: «من آرزو دارم این اتفاق نیفتد و بتوانم با رادوکسیکال این موضوع را به تصویر کشیدم.» آقا با محبت به من نگاه کردند، دست روی شانه من گذاشتند و گفتند: «احسنت این حرف بچه های انقلاب است، سعی کنید این را گسترش دهید.» /. فارس

درنگ

آغازراه؛ تابلوی کشتارفیضیه

صادقی در هنرستان شاگرد فرشچیان بود و در دانشگاه سنت نقاشی را از حیدریان آموخت، با این همه شاید رویکرد و نوع نگاه هانیبال الخاص بود که بالت ذهنی صادقی را معطوف به جریان های اجتماعی و نقاشی متعهد به جامعه، شکل داد. با این همه اندیشه عدالتخواهانه صادقی بیشتر وام‌دار جریانی دینی و اسلامی بود که ریشه در زیست خانوادگی او داشته است.

صادقی در تمام دوران کاری‌اش از یک‌سو آموزه‌های الخاص در پرکاری را به کار بست و از سوی دیگر همچون حیدریان و طرفداران سنت نقاشی صبوری را و مداومت در خلق اثر هنری را آموخت. کشتار تابستان ۱۳۵۵ کشتار فیضیه را شکسید و این سرآغازی بود بر آنچه بعدها «هنر انقلاب» نام گرفت.

سال دوم دانشکده بود که این اثر برای پروژه کلاسی کشید. کلاسی که استادش هانیبال الخاص و شاگردانش، حسین خسروجردی، ناصر بلنگی و کاظم چلیپا بودند. همین گروه کمی بعد انجمن اسلامی دانشکده را راه انداختند. بعد از انقلاب هم اولین نمایشگاه مهم و تاثیرگذار نقاشی را همین گروه در حسینیه ارشاد به راه انداختند، نمایشگاهی از آثار نقاشان انقلاب اسلامی که با حضور بی‌سابقه مخاطبان روبه‌رو شد و در کوچه مشرف به حسینیه مردم برای دیدن آثار در خیابان زمر صف ایستادند. /. فارس

یادداشت

ساختمان خیابان فلسطین

رسول اولیازاده
عکاس و طراح

سابقه رفاقت من با رند به‌یاد حبیب!... صادقی، به اوایل انقلاب برمی‌گردد. زمانی که در خیابان فلسطین نبش خیابان شاه‌زاده‌هم، مکانی تحت عنوان مرکز هنر و حوزه اندیشه اسلامی تأسیس شده بود. این مرکز، بعدها حوزه هنری شد و پس از مدتی، زیر پوشش سازمان تبلیغات اسلامی قرار گرفت و به حوزه هنری سازمان تبلیغات اسلامی تبدیل شد. این ساختمان که از آن حرف می‌زنم، یک بنای دو طبقه بود که در زیرزمین آن من به همراه زنده‌یاد رسول ملاقلی پور در لابراتوار، کارعکس و فیلم می‌کردیم و کاظم چلیپا، حسین خسروجردی، مرحوم حبیب!... صادقی، مرحوم ابوالفضل طالبی و بسیاری از دوستان دیگر در آنجا کارهای هنری در حوزه تجسمی انجام می‌دادند. به یاد دارم یکی از هم‌رندان، گرافیستی ارمنی بود؛ به عبارت دیگر هیچ محدودیتی برای حضور و انجام فعالیت‌های هنری وجود نداشت و هر هنرمندی که به انقلاب اسلامی علقه داشت، می‌توانست به آنجا بیاید و فعالیت کند. در آن ساختمان، مرحوم صادقی و آقایان چلیپا و خسروجردی همچنان که روی تابلوهای بزرگ نقاشی کارمی کردند، به هنرمندان جوان آموزش می‌دادند و این‌دو وجه‌های هنری خود را به آنان منتقل می‌کردند. بعدا این جمع به ساختمان خیابان حافظ منتقل شدند و حوزه هنری شکل گرفت. رفاقت من و آقای صادقی بعد از رونامه اطلاعات به کار طراحی و گرافیک مشغول شد و در صفحه آخر این روزنامه کاریکاتورهایی به مناسبت حوادث روز می‌کشید. همکاری مشترکی هم با ایشان در همان دوره در مجله پیام انقلاب داشتیم. آن زمان اوج درگیری میان جناح متدین پیرو خط امام (ره) و جناح بنی‌صدر و اعوان و انصارش بود و به همین دلیل مجله پیام انقلاب که بازتاب دهنده موضع‌گیری‌های جناح متدین بود، به نشریه‌ای مرجع تبدیل شده بود و به جامعه در این خصوص خط دهی می‌کرد. یادم هست در آن زمان به تیراژی بالای ۱۰۰ هزار نسخه رسیده بود که برای یک هفته‌نامه تیراژی بسیار بالا بود. در آن نشریه من کار عکاسی خبری انجام می‌دادم و مرحوم صادقی امورگرافیکی وطراحی جلد مجله را به عهده داشت. ماهمکاری بسیار نزدیکی با هم داشتیم و روزو شب‌های بسیاری در کنار هم زندگی و کار کردیم و همین ارتباط پیوسته باعث شد صمیمیت زیادی میان ما شکل بگیرد، به گونه‌ای که بچه‌های ما، من وایشان را همخطاب می‌کردند.

گروهی که واحد تجسمی حوزه هنری را شکل دادند، اثرگذارترین افراد در هنر انقلاب بودند و در آن برهه نقش آفرینی بسیاری کردند و پای کار ایستادند و می‌شود گفت آنان بنیانگذاران هنر انقلاب اسلامی بودند که تشکل آنها از قبل انقلاب با برگزاری نمایشگاه‌ی در حسینیه ارشاد شکل گرفته بود. آنها با وقوع انقلاب، آستین‌ها را بالا زدند و آموخته‌های هنری‌شان را برای هنرانقلاب خرج کردند و به میدان آمدند، سینه سپر کردند و در برابر هنرمندانی که مدعی بودند هنر متعهد مفهومی ندارد و به دنبال هنر برای هنر بودند، ایستادند و قرص و محکم از اندیشه و تفکری که به آن علاقه داشتند، حمایت کردند.

من در آن زمان در حوزه عکس و عکاسی هرچند شناخته شده بودم ولی ارائه‌ی صادقی درخواست کردم به من طراحی و نقاشی دهد درس بدهد و ایشان هم با مهربانی و لطف، دستم را گرفت و به پا برد و من هم در برابر ایشان زانوی تلمذ به زمین زدم و درس گرفتم اما واقعیت این است که غیر از طراحی، نقاشی و گرافیک درس مهمی که از ایشان آموختم، خلوص بود. او حیلی خالصانه درمیدان بود و تاپای جان پای باز اعتقاداتش می‌ایستاد. در بسیاری از شرایط دیدم او هیچ مماشاتی برسر تفکری که به آن اعتقاد داشت، ندارد. علاوه بر این، مرحوم صادقی درآموزش دادن به دیگران هیچ خستی به خرج نمی‌داد، هرچه را بلد بود، بی‌تکلف در اختیار دیگران قرارمی‌داد و هنوز هم خصلت او، سرمشق کارمن هم شده‌ و من نیز سعی کردم هرگاه کسی آموزشی از من خواست چه درعکس، چه در دیگر حوزه‌های تجسمی طلب می‌کرد، بدون کم و کاست در اختیارش قراردهم. من خودم بعدها در دانشگاه نقاشی و گرافیک خواندم و به یاد دارم روزی در حوزه هنری، حبیب صادقی را دیدم که پای سه پایه نشسته بود و رنگ‌ها را بر پالت گذاشته و غرق در کار آفرینش یک تابلوی نقاشی بود. تابلو تقریبا ۷۰ تا ۸۰ درصد کارش تمام شده بود. سلام و علیکی با هم کردیم. او عادت داشت متواضعانه بلند می‌شد و با صمیمیت خاصی دوستانش را بغل می‌کرد و محبت خود را به آنان ابراز می‌کرد. وقتی دوباره پای تابلو نشست به او گفتم اگر این فرم و این رنگ را عوض کنی، به نظرم اثرت بهتر می‌شود. صحنه‌ای بود که یک شاگرد به استادش چنین حرفی می‌زند، شاگردی که سطح خود را ارتقا داده و چنین جسورانه درباره کار استادش نظر می‌دهد. از متواضعانه همان پیشنهاد را اجرا کرد و بعد هردو کمی از تابلو فاصله گرفتیم و به تابلو نگاه کردیم و او بلافاصله مرا بوسید و تشکر کرد و گفت پیشنهادی که به من دادی، خیلی خوب بود و باعث شد کارم بهتر شود. این گونه رفتارها از مرکسی برنمی آید، اینها نشان دهنده این است که حبیب صادقی غیر از بحث تفاوتی، روی خلقیات و روی نفس خود هم کار کرده‌بود و حاضر بود غرور و منیت را کنار بگذارد و پیشنهادی که شاگردش به او می‌کند، متواضعانه بپذیرد.

بازخوانی یک گفت‌وگو با حبیب!... صادقی

«هنر انقلاب» سفارش از درون است

آنچه از حبیب!... صادقی می‌دانیم این است که همواره به هنر انقلاب و جنگ توجه نشان داده است. حالا می‌خواهیم بدانیم هنرهای تجسمی مقاومت باید به چه سمت و سویی هدایت شود؟

تاکنون نمایشگاه‌های بسیاری را با موضوع انقلاب در حیطه هنر معاصر برگزار کرده‌ایم که در آنها تلاش نقاشان بر موضوع‌های ارزشمندی استوار بوده است. کوشیدم معنا را در قالبی خاص از آنچه ارائه دهم. نقاشی فرصتی ضد تا بتوانیم با توجه به شیوه‌های بصری و روش‌های کلاسیک، اندیشه و پیام بزرگی را که مدنظر داشتیم، بیان بکنیم. در این راه، برای ارتقای کیفی آثار، به ابزار و تکنیک نیاز مندیم جدید نگرستیم. اوایل ۱۹-۱۸ ساعت در روز برای نقاشی وقت صرف می‌کردم اما حالا علاوه بران، ساعت‌ها به نقاشی می‌اندیشم. در مقوله دقایق نیاز فراند به ترسیم ایده‌های خود می‌پردازد. اگر بخواهم به عنوان نقاش انقلاب، دغدغه بیش ازسه دهه نقاشی را بیان کنم باید متذکرشوم که در دهه اول ایده‌های بسیاری را از مردم گرفتیم و براساس نگاه فطری تلاش کردیم آنها را دست‌مایه کار خود کنیم. در این ایده‌ها، روح تعالی و معنا گرایی نهفته بود. انقلاب ما جنبشی مردمی و بخردانه بود که چپ و راست در آن محلی از اعراب نداشتند. انسانی که به سمت تعالی می‌رود، برای اینکه از حقیقتی به نام خدا سخن بگوید، حتما باید شیوه بیانی متناسب با این کلام معنوی را به کار گیرد.

بنظرتان درباره نشانه‌شناسی نقاشی مقاومت چیست؟ اصولا این نوع نقاشی ازنظرابزارکار، نوع رنگ و بافت، عنصرو مصالح و مسائل دیگرچگونه از سایرزمینه‌ها ممتازو برجسته می‌شود؟ از سوی دیگر، به نظرمی‌رسد نقش سفارش در آن برزنگ‌تراست.

معرفی این چیستی نیاز به این دارد که سفارش از درون باشد. زمانی که ازبیرون سفارش می‌شود مجبوربه براساس خواسته‌های مخاطب، الگوها و قهرمانان و عناصر دیگر را آن‌گونه مدنظر قرار بدهیم که شکل معمولی به خود بگیرد نقاشی دوره انقلاب این بود که هیچ سفارش دهنده‌ای نداشت. درسال‌های بعد خیلی ها آمدند که با موضوعات دفاع مقدس و انقلاب کار کنند. ولی آنهایی که هسته‌های مرکزی این عبور بودند، این خرد و داوری را شجاعانه اعلام، تعدیل، جست‌وجو وکشف کردند این بخش ازنقاشی انقلاب که به دفاع برمی‌گردد، باید درخود هنرمند شکل گیرد.

در هنرهای تجسمی اسلوب غربی است اما حرف ما حرف فرهنگ و اعتقادات ما نیست. هنرمندان دوران انقلاب به خوبی دو ساحت را با هم پیوند زدند و آثاری را خلق کردند که در آن زمان با مردم خوب ارتباط برقرار کرد.

ببینید هنرمند آینه تاریخ است. دران شرایط تاریخی و اجتماعی به گونه‌ای بود که نقاشی به موضوعاتی مثل پیروزی انقلاب و دفاع مقدس توجه ویژه داشت. زمانی که زمزمه بسیجی، پلاک خود را که به نوعی عامل شناسایی و محسوب می‌شد، به جریان روحانیه می‌سپرد تا نشان دهد بی‌رنگ و بی‌نشان است، هنرمند نیز نسبت به این حقایق بی‌تفاوت نمی‌ماند. چون ذهنش حساس است. خود را جای شخص می‌گذارد و در خیال خودش او را تبدیل می‌کند به انسانی که در چالش مثالی حرکت می‌کند.

هنرمندان نیزبدین رویه رفتارمی‌کردند. آنها هم پلاک خود را می‌انداختند و پای اثر را امضا نمی‌کردند. هنرمند خودش را درون آثرش ذوب می‌کرد.

هنرمند انقلاب کارش را بلد است. خیلی از موضوعاتی که شما می‌گویید کار نشده در انبار و موزه درونیش نهفته است ولی هنوز در این قلعه بزرگ باز نشده است. اگراین درهای بزرگ لایه لایه کنار برود، هنرمند آن تصاویر درونی می‌تواند بیاورد. به این شکل نیست که ما فکر کنیم نقاشی انقلاب یا نقاشی مقاومت پایان یافته بلکه به دلیل شرایط روز تغییر پیدا کرده است. نقاش مسائل را جست‌وجو می‌کند و دنبال آن می‌رود.

عکاسی که زمانی جنگ تحمیلی را از نزدیک لمس کرد و بعد هم رفت دنبال مصائب چچن و افغانستان و سپس عراق. به نظرتان امروز چگونه می‌تواند به هنرمقاومت بپردازد؟

همان عکاس که درچچن، بوسنی و کریلای ۵ تصاویرمقاومت جهاد درآن موج می‌زند؛ جهادی که فضیلت های بی‌شماری داشته است. زمانی که مقاومت رامطرح کردیم هدفمان آن بود که مقاومت میل انسان به تعالی و وفاداری به معرفت و حکمت را روایت کنیم به شهادت رسیدن یک فرد درعملیات یا داستان حضرت یوسف(ع) درمقابل زلیخا یک «مقاومت» است. از دیرباز این تقابل را در بحث شر/ گاو و شیر/ اسب در نقاشی های دوره ساسانی و اشکانی می‌بینیم. دغدغه دیرینه فکری و فطری مردم ما مخلا نیکی و بدی است که در نهاد بشر وجود دارد.

موضوع دیگری که ملت ما به آن توجه ویژه دارد، نگاه به مسائل عرفانی است. به هرحال، بسیجیان نازنین عارفان واقعی و میدان دیده‌ای هستند که با حضور در موفقیتی که مرگ از رک گردن به آنها نزدیک‌تر بود، حماسه‌های بزرگی بصری نمایش می‌دهد. هرزره‌گاه از تیزتره می‌شود مثل فداکاری های سیدحسن نصرا... ادمهایی که با دست خالی در مقابل ارتش مکانیزه اسرائیل می‌جنگند البته این مقاومت می‌تواند صرفاً یک مقاومت نظامی نباشد. مقاومت در دنیا به حکایت از تزکیب فرهنگ ها می‌کند. دنیاپه دنبال چهانی شدن است. عین حکایت دوران صفویه است که ما وجو نقاشی را در آن دوره داشتیم ولی نقاشان با بازیکی وارد شدند، و بعد حکمرانان گفتند آنها بهتر عکس ماهارده‌ا را می‌کشند و نگارگران داخلی از این کار عاجزند و فقط می‌توانند حاشیه کتاب ها را تزئین کنند. به این ترتیب، حکمتی که باز گرفته بودیم و تلاشی که برای فرهنگمان می‌کردیم، به بی‌توجهی تبدیل شد به نقاشی دوره قاجار. نگارگران این دوره ناگهان نقاشی اروپایی را تقلید کردند و این جریان تا پهلوی دوم ادامه یافت و وارد دانشکده هنرهای زیبا و دانشکده‌های هنری ما شد. به این ترتیب، روش‌هایی این هنر را به مولفه‌های مدرنیسم در منطقه ترجمه کردند تا از قافله جهانی عقب نمانند. البته نقاشی غرب بخشی ازنقاشی جهان و قابل احترام است و من خودم این موضوع رانجیره کرده‌ام ولی اگرما راه‌های خودمان را نشناسیم و در تاریکی گام برداریم هرقدر هم بیش برویم، با به برهوت می‌گذاریم. بنابراین، امکانات و شرایط ربک بحث است و گفت‌وگویی بک بحث دیگر مسئولان فرهنگی تلاش هایی کرده‌اند، اما آکادمیک وعلمی نبوده است از این رو، رابطه‌ای منطقی میان هنرمندان و مسئولان هنوزشکل نگرفته است. همچنین به جای اینکه برای تاریخ انقلاب حکمت بیافرینیم، ترسیافرشی و فردی آفریدیم ! اگرهنرمند خالقان خطری احساس کند و به زبان بیاورد، می‌گویند شما از خط خارج شده‌اید! چون با ما کژی می‌کنید، در حالی که کژی نیست بلکه دلسوزی است بنابراین رابطه مدیریت فرهنگی ما با هنرمند مثل رابطه پدر و فرزندی نیست.

در همان رابطه پدر و فرزندی، فرزند همراه پدرش رشد می‌کند و به درک متقابل می‌رسد؟

هنرمند معاصر باید هوشمندانه آفت‌ها و خطراتی که انقلاب را تهدید می‌کند، ببیند مدیران متاسفانه هنرمندان را جدای از خط خود می‌دانستند، درصورتی که هنرمندان انقلاب قد و قوارهای بلندتر از این حنان‌ها دارند. هنرمند را نباید ساده دید، چرا که فضایی بسیار بزرگ‌تر از حنان دارد. کار هنر رسالتی پیامبرگونه است.

پس چرا می‌گویید در شان انقلاب نیست؟

به این دلیل که خود انقلاب کارسیار عجیب و عظیمی بوده است. نقاشان انقلاب تلاش کردند تا به معناشناسی این گونه هنری برسند و درواقع، به نوعی صورت و معنا را همگون جدا شناسی وبرای دانش و با مطالعه و تفکر بسیار به این نقطه رسیده بود؛ در حالی که رسیدن به این نقطه اصلا کار ساده‌ای نیست و وجود خود آن شخص باید چنین قابلیتی داشته باشد.

به موازات این اتفاق روایت این ارزش‌ها مسأله مهمی است که باید جدی گرفته شود. این از ضعف ماست که این ارزش‌ها را بیان نکرده و حبیب صادقی‌ها را مستند نکرده‌ایم.

ما حتی کتابی که حبیب!... صادقی را بیان کند نداریم؛ اینها الگوهای بسیار بزرگی هستند که می‌توانند برای جوانان ما کارآمد و قابل بهره‌برداری باشند تا مسیری را که این هنرمندان طی کردند، مرور و مطالعه کنند و با آگاهی در این راه قدم بگذارند اما متاسفانه این روشنگری رخ نداده‌است.

این هنرمندان کتاب‌های بزرگ و قطوری هستند که نانوشته‌اند و باید همت و پشتیبانی جدی وجود داشته‌باشد تا آنها را ثبت کنیم.

حتی من درزمان حیات ایشان هم بارها عنوان کردم حیف است انسان‌های بزرگی همچون حبیب!... صادقی و دیگر هنرمندان را مکتوب و ماندگار نکنیم.

این وظیفه کسانی است که در این حوزه‌ها مسئول هستند اما بدون پشتیبانی این اتفاق با خیلی دیر می‌افتد یا اصلا رخ نمی‌دهد. ما معمولا از این جنس کارها نداریم و این ضعف بزرگی در حوزه هنری و فرهنگی ماست و اقدام نکردن ما باعث می‌شود این بزرگان فراموش شوند.

هرچند این هنرمندان تا حدودی بزرگمان مانده‌اگر نه اما ما هم به وظیفه خود در قبال اینها عمل نکرده‌ایم و کوتاهی‌های بسیاری داریم که باید جبران شود. هم حبیب!... صادقی و هم کسانی که هنوز در کنار ما هستند و وقتی می‌روند تازه یادمان می‌آید چه بزرگانی را از دست داده‌ایم. غافل از این‌که چه ناگفته‌هایی در سینه این هنرمندان باقی مانده که می‌توانست بیان شود و سرمشقی باشد تا راهگار نشان‌مان دهد و حوزه تفکری ما را غنی کند.

روشی وجود ندارد که به آن دوران انقلاب فرهنگی بازگردیم؟

نظام فروخته‌اند، مثل رضا برجیان که ۱۵ هزار فریم از عکس‌هایش را به شهرداری فروخت، به عنوان اینکه عکس‌هایش در جایی نگهداری شود.

عکس‌هایش در جایی نگهداری می‌شود؟

یک تناقض عجیب و غریب وجود دارد، اگر نگاه حکیمانه بیندازیم، باید بنگریم تعریف دولت‌های مختلفی که بعد از انقلاب سر کار آمده‌اند از فرهنگ به چه صورتی بوده است. یک زمان تعریف فرهنگ بیشتر مقاومت در برابر دشمن خارجی معنی می‌داد، زمانی هم فرهنگ به عنوان یک جنس لوکس بسته بندی شده تلقی می‌شد. مابه سرعت باچهانیان می‌توانیم برابری کنیم. تنها سرمایه‌ای که ما می‌توانیم به جهان معاصر پیشکش کنیم حکمت، فرهنگ و ادبیات هفت هزار ساله ماست. بنابراین، موضوعی که باید دولت به آن توجه جدی نشان می‌داد اعتماد و التفات همه جانبه به اهل فرهنگ است تا در صدر بنشینند و شوکت ببینند.

تصویری که در۲۵ سال اخیر گسترش یافته‌ا ند و بیان و زبان بست‌مدرنیسم در دنیا حکایت از تزکیب فرهنگ ها می‌کند. یگرد، نگارگران این دوره ماگونه‌ای نقاشی اروپایی را از سروری، من تمامش را دیدم و همسرت و امیرحسینت که چقدر به تو می‌ماند و اما زینت که او را خانم زینب صدایش می‌زدی، یادت می‌آید در دیتجریت جای شلوغ‌ترین خیابان تهران در دفتر کارت که هرجایش می‌نشستم و تکیه می‌دادم لباسم رنگی می‌شد، هرتابلویی که می‌آوردی، خطی مرتبه می‌خواندی ولحنی اشک می‌ریختی و دوباره نقطه سرخط.

بدرود عموجان، بدرود سالار عاشورایی سرتاسر عمرم، عکس هایم پیشکش نفس آخرت. زخم‌هایت به دیدن روی مولایت در. آخرشهادتم اگراین است خوش است به وعده «فمن یموت برتنی».

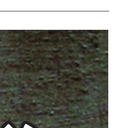

علی‌اکبر
عبدالعلی‌زاده
عضو شورای سردبیری

وقتی غیرفوت حبیب!... صادقی را شنیدم ، بی‌هوا بغضم ترکید. مظلومیت یک نسل هنرمند جلوی چشمانم آمد که همچنان در عرصه هنر فعالانه مانده‌اند و هزینه‌های سنگینی بابت این پیروزی پرداخته‌اند .آقا حبیب از این دست بود و با دندان فشرده برچگر دلی پرخون ، صبرتی بشاش داشت و اندیشه ای پرهنر. هنرمندی که ازروزگام نهادن برعرصه خاکی با انبوهی از سایه‌روشن‌ها، گرمی و سردی‌ها و رنج‌ها و ظفرهنرمندی‌ها

اثر: حبیب!... صادقی

یاد

عرض ارادت به حبیب!... صادقی

حسن روح‌الامین
نقاش

«انالله و انا الیه راجعون
بگشای تربتم را بعد از وفات و بنگر
کز آتش درونم دود از کفن برآید

خبر درگذشت استاد عزیزم استاد حبیب!... صادقی به من رسید. هیچ وقت خودم را آماده نکرده بودم برای شنیدن چنین خبری. حبیب!... صادقی استاد من، عزیزمن و بزرگ‌ترمن بود و هست. او حسارت در نقاشی را یاد من داد و ازانگشت شمار هنرمندانی بود که هنرش را وقف اسلام و انقلاب اسلامی کرده بود و در این مسیر آماج حملات زیادی از دوست و دشمن قرار گرفت.

حبیب صادقی برای من هیچ وقت یک مرد مسن ، جا افتاده و شاید پیرمرد محسوب نمی‌شد. زمانی را که در دانشگاه مفتخر به شاگردی او شدم وقتی به یاد می‌آورم، این سکاس در ذهنم شکل می‌گیرد که صبح زود یک روز پاییزی وقتی خیابان های نمناک باران خورده اطراف دانشگاه را تند تند قدم می‌زدم تا به فروشگاه زاندارک در خیابان منوچهری برسم و بعد بومی تهیه کنم برای کلاس استاد صادقی ، آن قدر در راه برگشت به دانشگاه تند تند قدم برمی‌داشتم که بعضی وقت‌ها پاهایم به بوم برزگی که استاد گفته بود بگیرم می‌خورد. می‌رسیدم به کلاس ، در کلاس را باز می‌کردم استاد می‌گفت: حسن کجایی تو پسر بچسب دیگه. بوی تربانتین ،روغن ومدیوم‌هایی که استاد خودش می‌خرید و برای بچه‌ها می‌آورد تا تجربه کنند، توی کلاس پیچیده بود. آن روزها بادم است استاد مسئولیت ریاست موزه‌های معاصرتهران را داشت ،باکت وشلوار می‌آمد پای سه پایه ما می‌ایستاد و کار می‌کرد. همیشه مدیوبت هستم حبیب !... صادقی، تو جسارت کار کردن، خراب کردن و پاک کردن و از نو ساختن را به من دادی، یا سبد الشهدا! حبیب ما را تحویلش بگیرآقا جان. خیلی به عشق شما کار کرد، خیلی کار کردن برای شما رابه ما آموزش داد، حاج حبیب ما محرم امسال راندید، آقا جان !حاج حبیب راسینه زن امسال برای خودت به شما ببار.

دل‌نوشته

آخر شاهنامه

حمزه اولیازاده
عکاس

من الحبیب الی الحبیب؛ چه نقشی می‌نویسد سرمه برباد‌م طولانی
شمسه‌ای طلایی از تذهیب تابلوی همه‌ایران کم شد، نگارگرنگاره‌هایی که می‌دانیم و نقاش نقش‌هایی که سبزند و قرمز، صورتگر شمایل آنان که منل و مانندی ندارند. همه اشتیاقش جواله زدن و قد کشیدن و باردادن هنرجویان و هنرپویانی بود که معنای رنگ سبزو سرخ را می‌دانستند.

تمام امیدش به شب اول محرم هرسال بود که مقوایی از نو بکارند و تا اربعین آن قدر که کمترکسی در آثارش دیده، آن قدرپنهان و دورازنگاه دیگران که مرا برای گرفتن عکس تابلو که صدا می‌زد باید وضو می‌گرفتم و دربارماش با کسی حرف نمی‌زدم، از اینها که دیدم کدامش را بگویم، امامی‌که نوزادشش ماهه به آغوش گرفته، شمری که برگودال ایستاده و با علمداری آب از کف ریخته زانوزده بربال فرات.

کدامش را بگویم؟ ۱۴ سال‌ها کنارش ایستادن و تماشا کردنش را، سال‌ها شبانه‌روز نقاشی کردنش را، از درختی که بارش کمرش را در مقابل همه خم می‌کرد از خضوع چه بگویم؟

شاعرانه‌ترین دقایق عاشورا را کشیدی، عاشقانه‌ترین شاعرانگی‌هایش را سرودی، من تمامش را دیدم و همسرت و امیرحسینت که چقدر به تو می‌ماند و اما زینت که او را خانم زینب صدایش می‌زدی، یادت می‌آید در دیتجریت جای شلوغ‌ترین خیابان تهران در دفتر کارت که هرجایش می‌نشستم و تکیه می‌دادم لباسم رنگی می‌شد، هرتابلویی که می‌آوردی، خطی مرتبه می‌خواندی ولحنی اشک می‌ریختی و دوباره نقطه سرخط.

بدرود عموجان، بدرود سالار عاشورایی سرتاسر عمرم، عکس‌هایم پیشکش نفس آخرت. زخم‌هایت به دیدن روی مولایت در.

امامی که نوزادشش ماهه به آغوش گرفته، شمری که برگودال ایستاده و با خرشاهنامه اگراین است خوش است به وعده «فمن یموت برتنی».

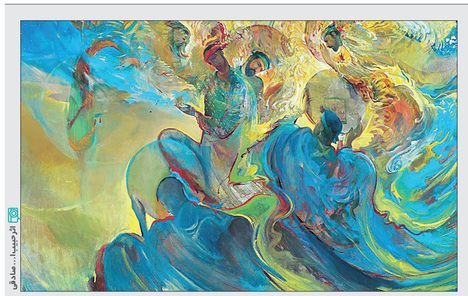

اثر: حبیب!... صادقی

نگاه

«نور» در همه آثارش حضور داشت

سید عباس میرعاشی
عکاس و مدیرهنری

زنده یاد حبیب!... صادقی پیش از انقلاب نیز فعالیت‌های هنری متعددی با محوریت مضامین دینی داشته داده‌ونمود و طبیعتا با جدی شدن جریان انقلاب بیشتر شد. این هنرمند قفید در دوران دانشجویی خود اقدامات فرهنگی زیادی انجام داد، آثار فاخری به نامش ثبت شد و راهش را کاملا در این مسیر انتخاب کرد و رفته رفته شناخت خود را نسبت به آنچه در جست‌وجویش بود بالاتر برد.

پس از انقلاب و به ویژه در دوران هشت ساله دفاع مقدس با جمعی از دوستانش در مراکز مختلف از جمله حوزه هنری آثار بسیار فاخر خلق کرد که ناشی از شناخت وی نسبت به حوزه معرفتی بود و هر زمان که اراده و آثار بسیار ارزشمندی را در این عرصه به منصه ظهور درمی‌آورد.

پس از آن نیز همیشه در مراکزی که می‌توانست محل توسعه فعالیت‌های هنری باشد، حضوری‌یافت و در طراحی و سازماندهی آنها نیز دخیل و موثر بود. زنده‌یاد صادقی در فرهنگسان هنر، موزه هنرهای معاصر، حوزه هنری، فضای دانشگاهی و در جمع هنرمندان و تشکل‌های مردمی حضوری موثر و مقتدر داشت.

نمونه آن راه‌اندازی و ساماندهی جشنواره هنر مقاومت بود که با مدیریت خوب شرایطی را فراهم کرد تا آثار بسیاری تولید شود و مسیر را برای هنرمندان هموار کرد؛ همیشه در اجرای هرکاری نیز دقت و ظرافت‌های بسیاری را داشت تا اقدامات خوبی انجام شود و اتفاقا آثار بسیار ارزشمند و ماندگاری در همین عرصه و در این مراکز تولید شده که خوشبختانه امروز در گنجینه‌ها وجود دارد.

زنده‌یاد صادقی هرجایی که احساس می‌کرد باید حضور داشته باشد، آن قدر غنی و عمیق بود که به سرعت دست به قلم می‌برد و کارش را شروع می‌کرد.

اگر به آثار این هنرمند قفید در چهار دهه گذشته نگاه کنید، متوجه می‌شوید هنرش چه رشد و عمقی داشته است. یکی دیگر از ویژگی‌های مرحوم صادقی این بود که نه تنها در امور هنری بلکه حتی در مسائل سیاسی نیز نگاهی جدی داشت و مروری بر آثار این هنرمند نشان می‌دهد که همیشه یک نقطه اتصالی بین عقبه ذهنی او و شرایط اجتماعی وجود داشته‌است.

آثاری که او تولید می‌کرد، ازعمق بسیار بالایی برخوردار بود و کاملا با شناخت خلق می‌شد. شناخت نور در آثار مرحوم صادقی بسیار شاخص و ویژه است، این‌که چنین روحی بتواند نور را تا این حد بالذات بیان روایی کند بسیار حائز توجه بود؛ در واقع یکی از شاخصه‌های کاری ایشان نور است و در هر اثرش این نور را می‌بینید که اتصال به خلقت دارد و این بسیار ارزشمند و فراتر از مباحثی است که صرفا عناصر عرضی در تولید آثار دخیل هستند.

فقدان هنرمندانی همچون حبیب!... صادقی جبران‌ناپذیر است، هنرمندی همچون او خودشناسی و خداشناسی ویژه‌ای داشت و با مطالعه و تفکر بسیار به این نقطه رسیده‌بود؛ در حالی که رسیدن به این نقطه اصلا کار ساده‌ای نیست و وجود خود آن شخص باید چنین قابلیتی داشته‌باشد.

به موازات این اتفاق روایت این ارزش‌ها مسأله مهمی است که باید جدی گرفته شود. این از ضعف ماست که این ارزش‌ها را بیان نکرده و حبیب صادقی‌ها را مستند کرده‌ایم.

بنده این زبان روزآمد را می‌شناختم ولی کتابی که باید در چهارم دبستان می‌خواندم. در ۲۵ سالگی به دستم رسید. ما باید خوراک را مهیا کنیم. تفکری که به ۱۰ سال پیش تعلق دارد، دیگرارزش ندارد. اگرارزش داشت، همان زمان اتفاق می‌افتاد.

این قضیه مانند تسبیحی است که دانه ندارد. ما نباید به دانه‌ها توجه کنیم، بلکه باید بر قسمت‌های خالی متمرکز شویم. دریک نقاشی زایبی، یک فضای منفی هنگام قدرمهم است که یک فضای بیرا در نقاشی ایرانی، هرجا که فضای خالی وجود دارد، پر ازنیرنگی کار می‌کنند؛ درصورتی که در شرق دورنگاهی دیگربه این مقوله دارند. به‌نوعی شبا بین جسم و معنا جست‌وجو می‌کنند.

آیا هنر انقلاب در شان انقلاب اسلامی اتفاق افتاده است؟

نه، اصلاً. زمانی که انقلاب اسلامی به پیروزی رسید، هنرمند این دوران دانشجوی سال اول دانشگاه بود. بنابراین، از جهت تکنیک حدود یک دهه درگیر بود تا تکنیک خود را فاخر کند. او صورت جدید این تجربه را در انقلاب مکزیک، کوبا، ویتنام یا حتی سوریه می‌جست.

نقاشی انقلاب از زوال خواستن بود که در نله انقجاری این بازی‌ها نبفتد. این جزوموضوعاتی است که فرد پژوهشگر باید زمزشناسی کند. نقاشان سوسیالیسم روزهای اول انقلاب آمدند و نمونه‌های معنایی خودشان را با شعارهایشان تعریف کردند. آنها کوشیدند با یک نگاه ساده در کتاب‌های خود، قهرمانانشان را یک قهرمان انقلاب داخلی نشان دهند. ولی انقلاب ما صورت دیگری داشت. هرانقلابی یک خشونت هایی با خود به همراه دارد، اما برای پیروزی انقلاب ما فقط یک روز مقاومت مسلحانه صورت گرفت. امام(ره) که معمار انقلاب ما بود، با خشونت مخالف بود. بنابراین، نقاشان انقلاب بسیار کار سخت و بزرگی انجام داده‌اند.

پس چرا می‌گویید در شان انقلاب نیست؟

هیچ‌کدام از پیامبرها در جناحی نبودند. هرمند حضورش و معرفتش دراین عرصه تاثیر نیز دنبود. هنرمند است. مدیران هر آن منتظر بودند دیگری خطا کند تا کمال آن از نو جدی نشان می‌داد اعتماد و التفات همه جانبه به اهل فرهنگ است تا در صدر بنشینند و شوکت ببینند.

تصویری که در۲۵ سال اخیر گسترش یافته‌ا ند و بیان و زبان بست‌مدرنیسم در دنیا حکایت از تزکیب فرهنگ ها می‌کند. دنیاپه دنبال چهانی شدن است. عین حکایت دوران صفویه است که ما وجو نقاشی را در آن دوره داشتیم ولی نقاشان بازیکی وارد شدند، و بعد حکمرانان گفتند آنها بهتر عکس‌هایش را می‌کشند و نگارگران داخلی از این کار عاجزند و فقط می‌