کیفرخواست عنابستانی صادر شد

نماینده مجلس که با سرباز راهور درگیر شده بود در سه مورد مجرم شناخته شد. به گزارش ایسنا، اوایل بهمن سال‌گذشته علی‌اصغر عنابستانی هنگام تردد در شهر قصد ورود غیرمجاز به خطویژه در محدوده دروازه‌دولت تهران را داشت که با سربازی که مانعش شده بود درگیر شد و به سرباز سیلی زد. پلیس در ارتباط با این موضوع از نماینده مجلس شکایت کرد.

حسین رحیمی، رئیس پلیس پایتخت درباره آخرین وضعیت رسیدگی به این پرونده گفت: پرونده این نماینده مجلس از همان ابتدا از سوی پلیس تهران دنبال شد و همچنان ما پیگیر آن هستیم چراکه به سرباز راهنمایی‌ورانندگی تهران بزرگ هنگام انجام‌وظیفه تعرض شده است. براساس آخرین پیگیری‌های ما کیفرخواست برای این نماینده صادر و در سه مورد مجرم شناخته شده است. چنین رفتاری با مامور پلیس صحیح نیست، چه از طرف یک نماینده و چه از سوی یک شهروند عادی سربزند، پیگیر احقاق حق مامور خود خواهیم شد.

گفت‌وگو با خانواده پدر و پسری که گرما و تشنگی باعث مرگ آنها شد

مرگ تلخ در بیابان جازموریان

مرگ در اثر تشنگی و گرمای بیش از حد بیابان‌های جازموریان در استان سیستان‌وبلوچستان، سرنوشت هولناک پدر و پسری بود که هنوز هم هیچ‌کس به‌درستی نمی‌داند چرا و چگونه سر از آنجا درآوردند و جان‌شان را از دست دادند. پس از گذشت سه روز از مرگ حمید جفادار شاهوزهی ۲۸ساله و پسر هشت‌ساله‌اش محمدعامر در بیابان‌های گرم و سوزان جازموریان، بسیاری از اقوام و همولایتی‌هایش هنوز در مورد این حادثه صحبت می‌کنند اما پاسخی برایش ندارند.

تشنگی؛ قاتل جان پدر و پسر

بشیراحمد شاهوزهی، برادر حمید در مورد این حادثه به خبرنگار جام‌جم می‌گوید: «حمید هم در ایرانشهر و هم در زاهدان زندگی می‌کرد. شغلش هم آزاد بود و با وانتش در مناطق کویری کار می‌کرد. تقریبا ۱۰ روز پیش او به دلیل ارتکاب جرمی در زندان بود که برایش وثیقه گذاشتند و بیرون آمد. متاسفانه در همین فاصله ۱۰روزه این اتفاق تلخ رخ داد و برادر و برادرزاده‌ام فوت شدند. به‌طور دقیق نمی‌دانم اما فکر می‌کنم سه یا چهار روز بعد از این‌که از زندان بیرون آمد، دست پسرش محمدعامر را گرفت و به همسرش گفت چند روز برای انجام مراسمی به سفر می‌رود و از جزئیات دیگری صحبت نکرد. از همسرش پرسیدم چرا بچه را با خودش برد؟ که حمید گفته بود چون تنها هستم، او را همراهم می‌برم. بعد از چند روز حمید با خانمش تماس گرفت و به او گفت در بیابان گرفتار شده و خودش هم نمی‌داند کجاست و به کدام سمت می‌رود. دیگر از حمید خبری نشد و همسرش هم به تصور این‌که او به مراسم رسیده است، دیگر از هلال‌احمر درخواست کمک نکرد اما دمای هوای بیابان‌های جازموریان ۵۵ درجه است و در چنین شرایطی انسان بیش از دو ساعت زنده نمی‌ماند و برای همین هر دو به دلیل گرما و تشنگی تلف شدند.»

او ادامه می‌دهد: «چند روز پیش بود که همسر حمید به من زنگ زد و گفت از پاسگاه دلگان با او تماس گرفته و گفته‌اند شوهرش فوت شده‌است. پس از آن خودم با پاسگاه تماس گرفتم و جریان را پرسیدم که گفتند جسد هردو را در بیابان‌های جازموریان و نزدیک روستای دمیتان، از بخش جلگه چاه‌هاشم شهرستان دلگان پیدا کرده‌اند. آنها گفتند ما به همسرش چیزی نگفتیم، اما علاوه‌بر همسرش، پسرش هم فوت شده‌است. از همسر برادرم و برخی دیگر هم ماموران آگاهی بازجویی کردند اما برادرم نه با ما و نه همسرش هیچ مشکلی نداشت که بلایی سرش بیاید. روزی که اجساد هر دو نفر را ماموران پیدا کردند، هیچ ماشینی آن اطراف نبود اما به‌هرحال جازموریان بیابانی نیست که بشود با پای پیاده به آنجا رفت و حتما باید ماشین داشته‌باشید. ما نمی‌دانیم به‌طور دقیق چه اتفاقی برای محمدعامر و حمید افتاده که سر از بیابان‌های آنجا درآورده بودند اما شایعاتی در فضای مجازی پیچیده و بعضی گفته‌اند حمید می‌خواسته پسرش را سربه‌نیست کند اما هیچ‌کدام واقعیت ندارد و گرما و تشنگی قاتل جان‌شان شد و در گزارش پزشکی‌قانونی هم به این مورد اشاره شده است.»

پرونده

خودکشی گروگانگیر عاشق در محاصره پلیس

مرد گروگانگیر وقتی خود را در محاصره پلیس دید، با شلیک گلوله به زندگی‌اش پایان داد.

به گزارش خبرنگار جام‌جم، ساعت ۱۰ صبح چهارشنبه گذشته زنی هراسان در تماس با پلیس کرج از ربودن خواهرش از سوی مردی شرور خبر داد. در ادامه تیمی از ماموران اداره مبارزه با جرایم جنایی پلیس آگاهی البرز در محل آدم‌ربایی در محله ولدآباد حاضر شدند. شاکی در تشریح ماجرا به ماموران گفت: خواهرم مدتی نامزد مردی بود که بعد فهمیدیم سابقه‌دار است. به همین دلیل نامزدی‌اش را به‌هم زد. مرد شرور بعد از آن مدام خواهرم را تهدید می‌کرد. امروز خواهرم به خانه ما آمده بود که ساعت ۱۰ صبح، مرد شرور به مقابل خانه ما آمد و خواهرم را با تهدید اسلحه و شلیک تیرهوایی ربود و با خود برد.

در ادامه ماموران با شناسایی هویت مرد آدم‌ربا متوجه شدند، او سابقه سرقت مسلحانه و آدم‌ربایی دارد. کارآگاهان در تماس با مرد شرور سعی کردند از طریق صحبت او را راضی به رهایی گروگان کنند که بعد از پنج ساعت، عصر چهارشنبه او دختر ۳۲ ساله را آزاد کرد.

سرانجام مخفیگاه متهم در شهرک بعثت فردیس شناسایی شد و ماموران آنجا را به محاصره خود درآوردند. مرد گروگانگیر با تهدید اسلحه سعی کرد از آنجا فرار کند اما وقتی هیچ راه فراری برای خود پیدا نکرد با سلاح کلتی که در دست داشت به سرش شلیک کرد و به زندگی خود پایان داد.

سردار عباسعلی محمدیان، رئیس پلیس البرز با اشاره به این گروگانگیری گفت: متهم وقتی در محاصره ماموران قرار گرفت قصد تیراندازی داشت که ماموران سعی کردند از طریق گفت‌وگو او را راضی به تسلیم کنند که خودکشی کرد. پرونده‌ای در این باره تشکیل شده و تحقیقات ادامه دارد.

محاکمه قاتل مأمور پلیس پس از ۱۶ سال

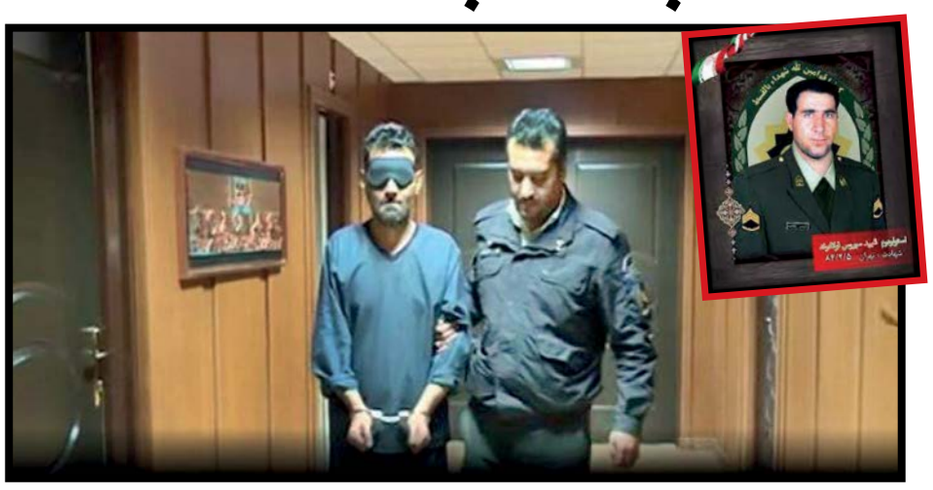

مرد سابقه‌دار که متهم است با شلیک گلوله، مامور پلیس را به قتل رسانده، پس از ۱۶سال پای میز محاکمه قرار گرفت. متهم مدعی است ناخواسته مرتکب قتل مامور پلیس شده است.

به گزارش خبرنگار جام‌جم، رسیدگی به این پرونده از پنجم‌اردیبهشت سال ۸۴ و با گزارش شهادت یک مامور پلیس در شهریار و فرار سه متهم آغاز شد. بررسی‌ها نشان داد استواردوم سیروس فولادوند و یکی از همکارانش در شهریار به یک دستگاه پژو مشکوک شده و به راننده و دو سرنشین آن دستور ایست می‌دهند. زمانی که استوار پلیس قصد داشت راننده را بازرسی بدنی کند، راننده به سوی او شلیک کرد و همراه دو همدستش گریخت.

به دلیل اصابت گلوله به قلب مامور پلیس او به شهادت رسید و تحقیقات برای دستگیری سه متهم آغاز شد. با گذشت چند ماه از این ماجرا ماموران دو متهم پرونده را دستگیر کردند اما ضارب به نام مهدی فراری بود.

۱۴ سال بعد از این قتل، مهدی در یکی از شهرستان‌های غربی کشور شناسایی و در عملیاتی ویژه دستگیر شد. این مرد ۴۳ساله به شلیک خونین اعتراف کرد و گفت: من و دو نفر از دوستانم به باغی در شهریار می‌رفتیم که ماموران پلیس ایست دادند. استوار فولادوند در بازرسی بدنی سلاحم را پیدا کرد. به دروغ گفتم مامور هستم اما قبول نکرد و قصد داشت سلاح را بگیرد که گلوله‌ای شلیک شد و به قلب او اصابت کرد.

وی درباره علت حمل سلاح گفت: سلاح متعلق به یکی از دوستانم بود. ما برای خرید یک دستگاه فلزیاب به باغی می‌رفتیم و آن را به امانت گرفتم تا اگر مشکلی پیش‌آمد بتوانم دفاع کنم.

با تکمیل تحقیقات، پرونده با صدور کیفرخواست به اتهام قتل، مشارکت در سرقت و حمل سلاح گرم در شعبه دوم دادگاه کیفری یک استان تهران رسیدگی شد. در ابتدای این جلسه وکیل اولیای دم برای قاتل درخواست قصاص و برای دو متهم دیگر درخواست اشد مجازات کرد و گفت: شهید فولادوند در زمانی که به شهادت رسید پسر سه‌ماهه‌ای داشت که الان ۱۶/۵ساله شده است.

نماینده ناجا هم در شکایتی اعلام کرد: تیراندازی از فاصله‌ای نزدیک صورت گرفته و گلوله مستقیم به قلب مامور پلیس اصابت کرده است. به نمایندگی از ناجا درخواست مجازات متهم را دارم.

در ادامه رئیس دادگاه با تفهیم اتهام به مهدی از او خواست از خود دفاع کند که او مدعی شد: آن روز همراه سعید و منصور به پارکینگی در شهریار رفتیم و ماشین را برداشتیم تا به باغی در حاشیه شهریار برویم. در میان راه ماموران به ما دستور ایست داده و مدارک خواستند. مدارک را دادم اما استوار فولادوند در بازرسی بدنی من، سلاح را پیدا کرد و خواست آن را بگیرد که گلوله شلیک شد و من گیج شده و فرار کردم. قصد قتل نداشتم و اسلحه از قبل مسلح شده بود و من خبر نداشتم.

رئیس دادگاه: چرا ۱۴ سال فرار کردی؟

متهم به قتل: ترسیده بودم و به همین دلیل به شهرهای مختلف رفته و زندگی مخفیانه‌ای در پیش گرفتم.

سپس منصور در جایگاه قرار گرفت و گفت: اتهام معاونت در قتل را قبول ندارم. آن روز در ماشین بودم که صدای شلیک گلوله را شنیدم و از شیشه عقب دیدم مامور پلیس روی زمین افتاد و مهدی سوار شد و فرار کردیم.

سومین متهم در دادگاه حاضر نشده بود و وکیلش در دفاع از او گفت: نمی‌دانم موکلم به چه دلیلی در دادگاه حاضر نشده اما طبق گفته‌هایش در پرونده، نقشی در قتل نداشته است.

پس از آخرین دفاع متهمان، قضات برای تصمیم‌گیری وارد شور شدند.

اجیر کردن شکنجه‌گر برای اعتراف‌گیری از شوهر خیانتکار!

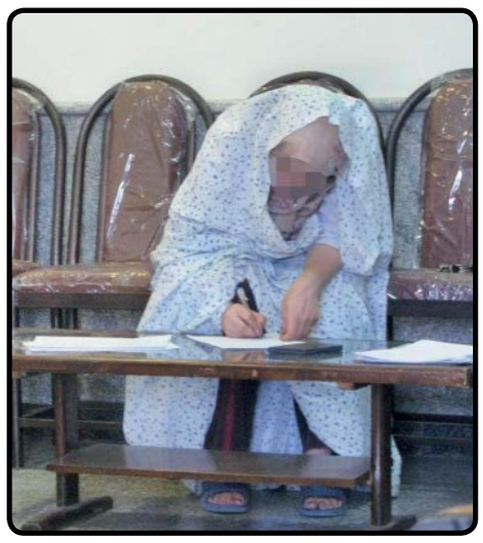

زن جوان تحت تاثیر حرف‌های دو رمال و به تصور این‌که همسرش خیانت کرده، مرد خلافکاری را اجیر کرد تا از شوهرش اعتراف بگیرد. شکنجه‌های مرد خلافکار، این مرد را تا یک‌قدمی مرگ پیش برد.

به گزارش خبرنگار جام‌جم، آخرین روز اسفند سال گذشته، زنی در تماس با پلیس ۱۱۰ تهران اطلاع داد خانه‌شان درغرب تهران به‌هم ریخته و شوهرش را زخمی و دست و پا بسته یافته است. با حضور ماموران در این خانه، مرد زخمی به بیمارستان انتقال یافت.

بعد از بهبود نسبی این مرد، او در تشریح ماجرا گفت: مدیر یک شرکت بازرگانی هستم. آن شب خانواده‌ام برای خرید شب عید بیرون رفتند. چای خوردم که بعد از آن سرم سنگین شد و ناگهان مرد غریبه‌ای در خانه را باز کرد و وارد شد. او با چاقو مرا مجروح کرد که بیهوش شدم. وقتی به هوش آمدم در بیمارستان بودم. بعد از ترخیص از بیمارستان متوجه شدم آن مرد دو گوشی تلفن همراهم، پنج سکه بهار آزادی، ۳۰ میلیون تومان پول نقد و کیف مدارکم را سرقت کرده است. از سارق فراری شکایت دارم.

با گذشت سه ماه از این ماجرا، دوباره شاکی به پلیس آگاهی آمد و اعلام کرد که سارق را همسرش اجیر کرده بوده و حالا با افشای این موضوع از همسرش شکایت دارد.

این زن دستگیر شد و در تحقیقات گفت: تحت تاثیر دو رمال این کار را انجام دادم. آنها بعد از گرفتن فالم مدعی شدند همسرم به من خیانت کرده و به‌زودی همراه زنی که دلباخته او شده، قصد سفر به آلمان را دارد. موضوع را به دوستم گفتم و او برادر خلافکارش را به من معرفی کرد تا به‌عنوان کارآگاه خصوصی همسرم را تعقیب کند. قرار شد ۲۰۰ میلیون تومان به او دستمزد بدهم. بخشی از پول را به او دادم. یک ماه شوهرم را تعقیب کرد اما نتوانست مچ او را هنگام خیانت بگیرد. از مرد اجیر شده خواستم شوهرم را با شکنجه به حرف بیاورد در غیر این صورت او را بکشد. کلید یدک خانه را به او دادم و با فرزندانم برای خرید بیرون رفتم. آن مرد به خانه آمد اما نتوانست شوهرم را به حرف بیاورد. یک روز که با شوهرم دعوا کرده بودم، فریاد زدم من آن مرد را اجیر کرده بودم. او وقتی فهمید من این کار را کرده‌ام، مرا از خانه بیرون کرد.

افراسیاب رفیع‌زاده، بازپرس شعبه هفتم دادسرای ناحیه ۳۴ تهران در این‌باره به جام‌جم گفت: با اعتراف متهم زن، مرد اجیرشده از سوی وی نیز تحت تعقیب پلیس قرار گرفت.

آن‌سوی مرز

۸۰ کشته در حادثه برخورد ۲ قطار

شمار کشته‌شدگان حادثه مرگبار برخورد دو قطار مسافربری صبح دیروز(دوشنبه) در ایالت سند در جنوب پاکستان به ۸۰ نفر افزایش یافت.

به گزارش روز دوشنبه رسانه‌های پاکستانی، قطار مسافربری ملت اکسپرس و سرسید اکسپرس دریکی از ایستگاه‌های واقع در ایالت سند با یکدیگر برخورد کردند. وزیر راه‌آهن پاکستان با بیان این‌که احتمال خطای انسانی در این حادثه زیاد است، خاطرنشان کرد: «تحقیقات در خصوص علت این حادثه ادامه دارد.»

منابع پزشکی با اشاره به زخمی شدن حدود ۱۰۰نفر در این حادثه اعلام کردند احتمال افزایش قربانیان این حادثه زیاد است. مقامات پاکستانی درباره افزایش حوادث ریلی در کشور ابراز نگرانی کردند. این دومین حادثه برخورد قطار طی سه ماه در پاکستان است. سال گذشته نیز خروج قطار مسافربری از ریل در ایالت سند پاکستان موجب مرگ دو نفر و زخمی شدن ۴۰ مسافر شد.

جنجال فیلم قاضی قلابی

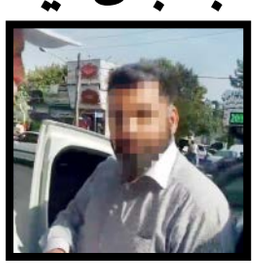

رئیس مرکز حفاظت و اطلاعات قوه قضاییه از تشکیل پرونده برای راننده‌ای که در کلیپ درگیری با سرباز خود را قاضی معرفی کرده بود، خبر داد. حجت‌الاسلام عبداللهی دیروز - دوشنبه - در جلسه شورای عالی قضایی با اشاره به انتشار ویدئویی در فضای مجازی با مضمون درگیری یک قاضی با مامور راهور ناجا گفت: پس از انتشار این ویدئو، بررسی و تخلف احتمالی فرد مذکور را در دستور کار قرار دادیم که در نتیجه بررسی‌ها مشخص شد خودرویی با پلاک ۳۳ ب ۴۶۴ ایران ۴۴ در سال ۹۸ فک پلاک شده و در واقع این ویدئو مربوط به زمانی قبل از سال ۹۸ است. وی افزود: همچنین براساس مستندات مرکز شماره‌گذاری پلیس راهور، مالک خودروی مذکور که عکس موجود در سوابق وی با چهره راننده دارای تشابه بوده، شخصی با هویت «ع. زمانی» فرزند «محمدعلی» بوده که بررسی‌ها نشان داد نه تنها سمت قضایی نداشته، بلکه از پرسنل دستگاه قضایی هم نبوده است. برای فرد مذکور به اتهام «غصب عنوان قضایی» پرونده‌ای تشکیل شده و او تحت تعقیب قرار گرفته است.

خبر کوتاه

- سخنگوی سازمان آتش نشانی از وقوع حادثه آتش سوزی در یک شرکت مواد غذایی خبر داد. جلال ملکی در گفت و گو با جام جم اظهار کرد: یک مورد آتش سوزی در شرکت تولید مواد غذایی به اطلاع سامانه ۱۲۵ سازمان آتش نشانی شهرداری تهران رسید که طی بررسی های اولیه مشخص شد این آتش‌سوزی بر اثر شعله ور شدن چند پالت است.

وی ادامه داد: به دلیل این‌که این اتفاق در محوطه بیرونی این شرکت به وقوع پیوسته بود دود زیادی متصاعد شد که از نقاط مختلف قابل مشاهده بود. به گفته شاهدان، این آتش سوزی در شرکت بهنوش به وقوع پیوسته است. شرکت بهنوش هم پس از اطفای حریق اعلام کرد در این آتش سوزی به کارکنان آسیبی وارد نشده بود.

- مردی که در پی اختلاف خانوادگی، همسر سابق خود و خواهر او را به قتل رسانده بود، بازداشت شد. بامداد شنبه پانزدهم خرداد امسال فردی به پلیس ۱۱۰ شهر کرمانشاه زنگ زد و از کشته شدن دو زن در خانه‌ای در محله گلستان این شهر اطلاع داد.

ماموران انتظامی در محل حاضر شدند و در بررسی خانه با جسد دو خواهر روبه‌رو شدند که با شلیک گلوله به قتل رسیده بودند. با تحقیق از فرزند خانواده که تنها شاهد جنایت بود معلوم شد داماد سابق خانواده مرتکب قتل شده و فرار کرده است. او تحت تعقیب پلیس قرار گرفت و بازداشت شد. تحقیقات نشان می‌دهد اختلاف خانوادگی باعث این جنایت شده است.

- جسد مرد چاه‌کن که بر اثر ریزش چاه محبوس شده بود، کشف شد. این مرد عصر یکشنبه شانزدهم خرداد امسال مشغول چاه‌کنی در منوجان بود که به یک‌باره چاه ریزش کرد و او در چاه محبوس شد. نیروهای امدادی و هلال‌احمر برای امدادرسانی در محل حاضر شدند تا این‌که دیروز صبح - دوشنبه - جسد او از داخل چاه بیرون آورده شد.

- تصادف اتوبوس مسافربری با کامیون در جاده کوثر- سرچم استان اردبیل باعث مرگ دو نفر و مصدومیت ۲۸ نفر شد. این تصادف بامداد دوشنبه هفدهم خرداد امسال در کیلومتر ۹۰ جاده کوثر به سرچم رخ داد. ۲۸ نفر در این تصادف مصدوم و راهی بیمارستان شدند. جسد دو نفر از داخل خودرو خارج شد.

- عامل فروش داروهای غیرمجاز در فضای مجازی دستگیر و بیش از ۵۴ هزار قلم داروی نایاب و کمیاب کشف شد. در جریان برخورد با فروشندگان دارو در فضای مجازی و طی رصد و پایش صورت گرفته توسط کارشناسان پلیس فتای تهران، یک کانال تلگرامی با تعداد ۱۸۹ هزار دنبال‌کننده که اقدام به فروش انواع داروهای نایاب و کمیاب می‌کردند، شناسایی شد. کارشناسان پلیس فتای پایتخت، تحقیقات دراین‌باره را آغاز کردند تا این‌که رد او در یکی از محله‌های تهران به‌دست آمد و متهم دو روز پیش بازداشت و بیش از ۵۴ هزار قلم انواع داروهای کمیاب و نایاب از وی کشف شد. متهم در بازجویی پلیسی به فروش داروها در فضای مجازی اعتراف کرد.

- واژگونی خودروی اداره منابع طبیعی شاهین‌شهر و میمه هنگام ماموریت یک فوتی و دو مصدوم برجای گذاشت. این حادثه یکشنبه شانزدهم خرداد امسال در جاده روستای شه ،رخ داد و در پی آن سیدخلیل میرطاووسی، مسؤول آبخیزداری و جنگلکاری منابع طبیعی شاهین‌شهر و میمه فوت کرد و دو سرنشین دیگر مصدوم شدند. علت حادثه انحراف خودرو از جاده بوده است.

- عاملان حمله به پایگاه اورژانس دولت‌آباد ارزوئیه بازداشت شدند. چند روز پیش گزارشی مبنی بر وقوع یک مورد حمله به پایگاه اورژانس روستای دولت‌آباد ارزوئیه استان کرمان و ضرب و جرح کارکنان این پایگاه به پلیس اطلاع داده شد. ماموران با ثبت اظهارات شاکیان به تحقیقات ادامه دادند. پلیس به‌دنبال متهمان بود که رد آنها که دو نفر بودند به‌دست آمد و متهمان در کمتر از ۷۲ ساعت، شناسایی و در مخفیگاه‌شان بازداشت شدند و تحقیقات برای مشخص شدن انگیزه‌شان از حمله به پایگاه اورژانس ادامه دارد.